

Dato: 27.2.2023

## KS REGNSKAPSUNDERSØKELSE 2022

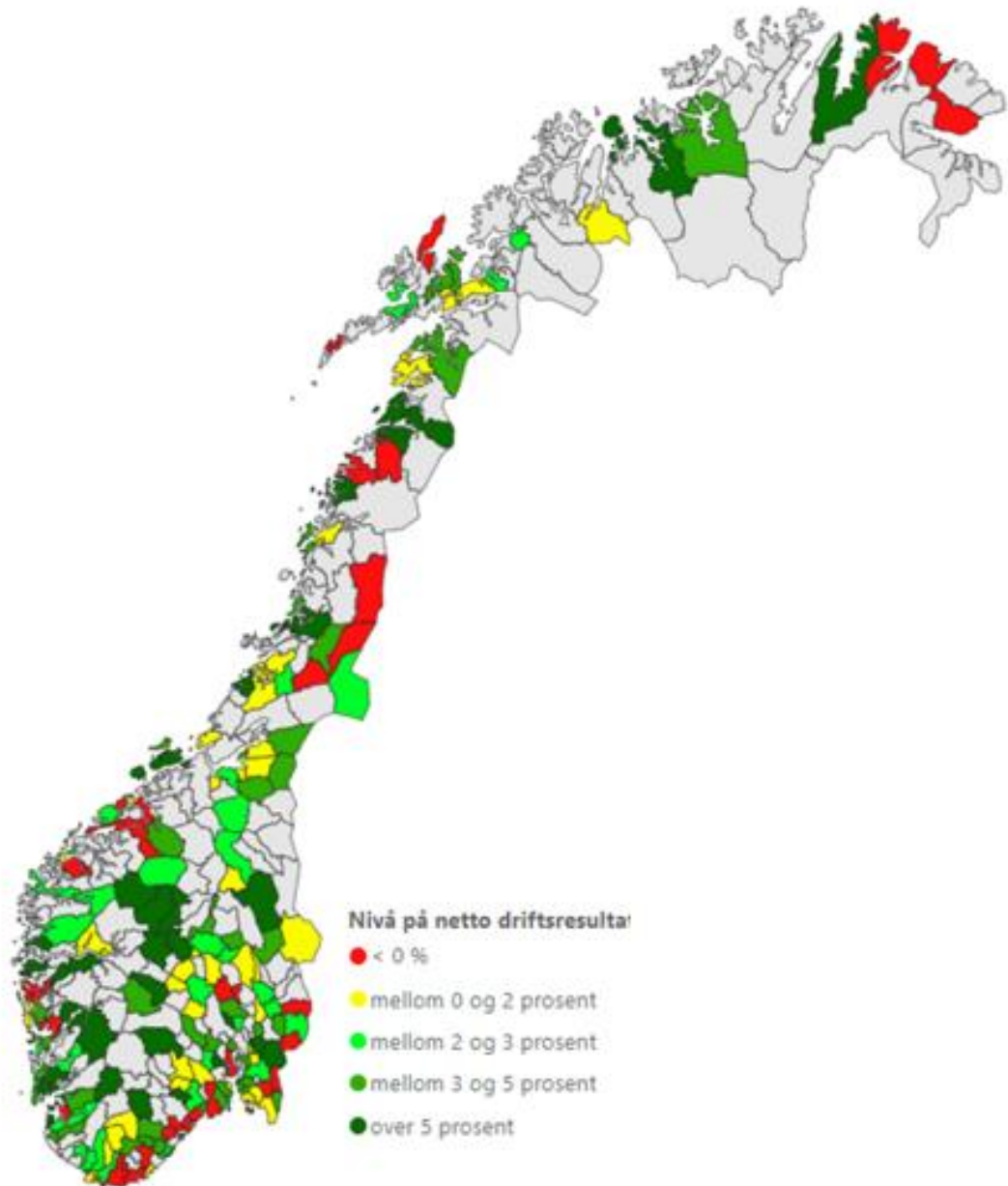

Svar fra 191 kommuner (utenom Oslo) og  
alle fylkeskommunene

## 1. Innledning

KS har spurt kommuner og fylkeskommuner om regnskapstall (**kommune- og fylkeskasseregnskap**) for 2022. Innsamlede tall omfatter ikke virksomheter utenfor selve kommunen /fylkeskommunen (f.eks. kommunale foretak og interkommunale selskap). Tallene er følgelig heller ikke fullt ut sammenlignbare med konserntall som bl.a. Teknisk beregningsutvalg for kommunal og fylkeskommunal økonomi (TBU) og Statistisk sentralbyrå (SSB) benytter.

Det er mottatt svar fra 191 kommuner med *74,7 prosent av folkemengden utenom Oslo* og alle fylkeskommuner. KS har ikke mottatt tall fra Oslo.

54 prosent av kommunene utenom Oslo har dermed svart på undersøkelsen. Høyest svarprosent har kommunene i Agder/Rogaland hvor 65 prosent har svart, fulgt av Østlandet med 63 prosent. Lavest er svarandelen fra kommuner i Nord-Norge med 39 prosent.

Regnskapsundersøkelsen har en overvekt av svar fra større kommuner. 17 av 19 kommuner med over 50 000 innbyggere (89 prosent), har svart på undersøkelsen. Lavest svarprosent er det fra kommunene med under 3 000 innbyggere med 41 prosent.

## 2. Sammendrag - netto driftsresultat, investeringer og gjeld

### 2.1 Kommunene utenom Oslo

Netto driftsresultat i 2022 for kommunene i undersøkelsen er på **2,5 prosent** av driftsinntektene (i 2021 hadde disse kommunene et netto driftsresultat på 4,2 prosent, mens alle landets kommuner utenom Oslo hadde 4,0 prosent). KS anslår at netto driftsresultat for **kommunene utenom Oslo** i 2022 vil ende på i størrelsesorden **2 ½ prosent**.

Både 2021 og 2022 har vært kjennetegnet av sterk vekst i skatteinntektene (der deler av veksten først ble kjent sent på året) og sterk prisvekst. Resultatnivået i 2022 og resultatutviklingen fra 2021 til 2022 må ses i lys av dette. I tillegg har økte netto renteutgifter og negativ avkastning på finansielle investeringer bidratt til å trekke ned resultatet i 2022. Høyere utbetalinger fra havbruksfondet og høyere utbytteinntekter trekker derimot resultatet i motsatt retning.

Kommunenes ekstrautgifter og inntektsbortfall knyttet til covid-19 pandemien fremgår ikke eksplisitt av regnskapene, og det er dermed ikke mulig å måle disse opp mot statens finansiering.

Netto driftsresultat har noen begrensninger som indikator for underliggende utvikling i driftsøkonomien, spesielt når resultatene brytes ned på kommune- eller kommunegruppenivå. Øremerkede tilskudd inntektsføres og inngår i netto driftsresultat i det året de mottas uavhengig av når utgiftene påløper. I tillegg inngår årets «over-/underskudd» på selvkostområdene i netto driftsresultat, selv om dette er resultater som skal tilfalle abonnentene og ikke kommunen. Netto driftsresultat etter netto bundne fondsavsetninger fanger i større grad, men ikke fullstendig, opp slike forhold.

**Netto driftsresultat etter netto bundne fondsavsetninger** i utvalgskommunene er på 2,9 prosent, eller 0,4 prosentpoeng høyere enn netto driftsresultat. I 2021 var det derimot ingen forskjell av betydning mellom de to resultatene. Dette kan tyde på at den reelle svekkelsen av balansen i driftsøkonomien fra 2021 til 2022 er mindre enn det utviklingen i netto driftsresultat indikerer.

Regnskapstallene fra 159 kommuner som ikke har vært omfattet av sammenslåinger i perioden 2017 – 2020, viser at spredningen i resultatene er større i 2022 enn tidligere år. Spredningen i resultatene for disse kommunene er på over 8 prosentpoeng (75 prosent av kommunene<sup>1</sup>). Resultatet for mediankommunen i utvalget ligger relativt nær, men litt under samlet resultat for disse kommunene. Et uvektet gjennomsnitt er imidlertid høyere enn det vektete snittet. Dette indikerer at det er noen mindre kommuner som har meget gode resultater i 2022.

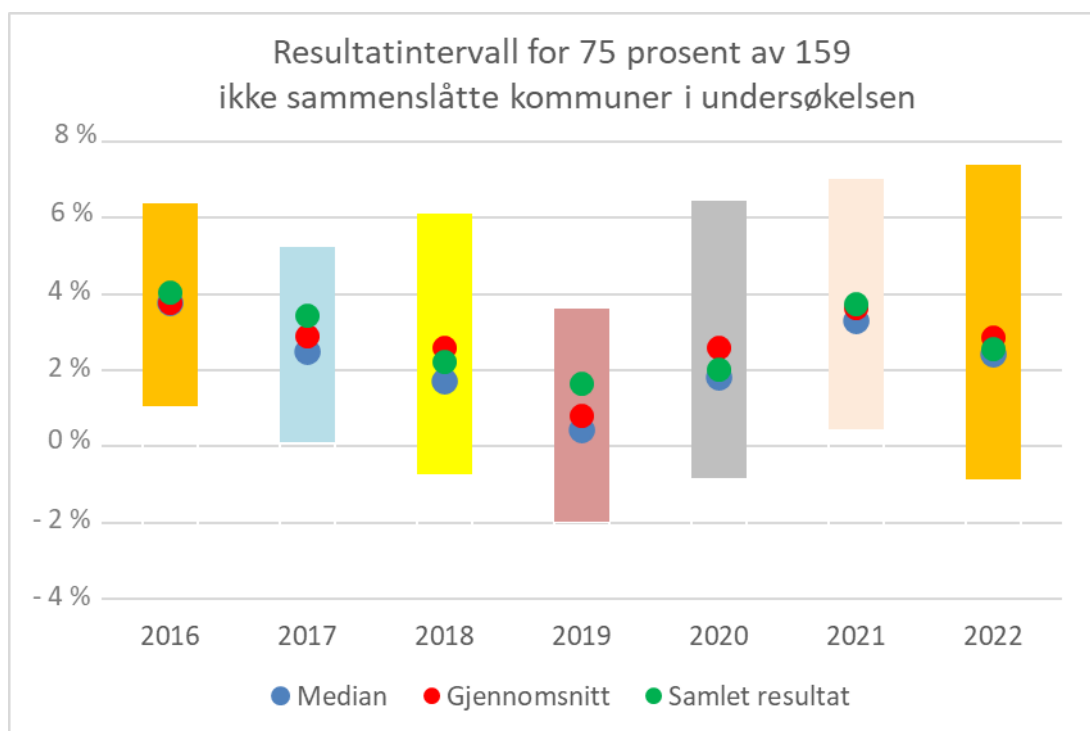

Figur 1. Netto driftsresultat i ikke sammenslåtte kommuner som har svart på undersøkelsen - spredning

#### Utgiftsveksten på tjenesteområdene.

Brutto driftsutgifter ekskl. avskrivninger i utvalgskommunene økte med i underkant av 20 mrd. kroner eller 6,4 prosent fra 2021 til 2022. Lønnsutgiftene økte med nesten 9 mrd. kroner (5,8 prosent), hvorav 1,5 mrd. kroner var knyttet til overtidslønn. Sosiale utgifter økte med nesten 3 mrd. kroner (8 prosent), der om lag halvparten skyldes lavere inntektsført netto premieavvik inkl. amortisering. Innbetalte pensjonspremier var derimot tilnærmet uendret fra 2021 til 2022.

Kjøp av varer og tjenester som inngår i kommunal tjenesteproduksjon økte med 1,8 mrd.

<sup>1</sup> 159 kommuner som ikke er berørt av kommunesammenslåinger i perioden som har svart på regnskapsundersøkelsen og ligger mellom 12,5 og 87,5 prosentil.

kroner (3,9 prosent), Utgiftene til energi stod for store deler av økningen med 1,5 mrd. kroner (40 prosent). Avgifter, gebyrer og lisenser hadde også en stor økning med 0,6 mrd. kroner (14 prosent). Utgiftene til medisinsk materiell og annet forbruksmateriell (art 110 og art 120) gikk derimot ned med 1,3 mrd. kroner og bidro dermed til å dempe veksten i kjøp av varer og tjenester som inngår i kommunal tjenesteproduksjon. Kjøp av tjenester som erstatter kommunal tjenesteproduksjon økte med 2,3 mrd. kroner eller 5,3 prosent.

Størst økning i brutto driftsutgifter eks. avskrivninger og pensjon har sosialtjenester, med nesten 15 prosent eller 1,9 mrd. kroner. En stor del av denne veksten har sammenheng med flykntingetilstrømningen som følge av krigen i Ukraina. Barnevern har en utgiftsvekst på nesten 12 prosent, men det antas at deler av veksten har sammenheng med barnevernsreformen og overføring av oppgaver fra staten til kommunene. Kommunale veier og eiendomstjenester er andre områder med betydelig utgiftsvekst fra 2021 til 2022 med henholdsvis 13,5 og 11,4 prosent prosent.

På den annen side har utgiftene til kommunehelse gått ned med 1,2 mrd. kroner eller 6,4 prosent. Nedgang i utgifter til bekjempelse og håndtering av covid-19 innen kommunehelsetjenestene antas å være en viktig forklaring til denne utviklingen. Det er samtidig grunn til å merke seg at utgiftene til diagnose, behandling og rehabilitering har en økning på 900 mill. kroner (8,2 prosent), og utfordringene i fastlegeordningen kan dermed ha vært en kostnadsdriver også i 2022.

Pleie og omsorg har en utgiftsvekst på 8,5 prosent, og veksten sterkest innenfor tjenester i hjemmet med 9,4 prosent. Grunnskole har en vekst i utgiftene med 6,1 prosent, mens barnehage har en utgiftsvekst på 3,4 prosent.

#### Negativ avkastning på finansplassering

Kommunene som inngår i KS' regnskapsundersøkelse hadde i 2022 et tap på finansielle investeringer på 1,2 mrd. kroner, som kan sammenlignes med en gevinst på 1,5 mrd. kroner i 2021. Forskjellen i avkastningen på finansielle plasseringer mellom 2021 og 2022 er dermed på 2,7 mrd. kroner tilsvarende 0,8 prosent av driftsinntektene i utvalgs kommunene. Det er samtidig svært stor variasjon i hvilken grad kommunene har slike plasseringer, og det er 10 kommuner som står for 80 prosent av nedgangen. På den annen side økte uttak av utbytter med 1,2 mrd. kroner fra 2021 til 2022.

Avdragsutgiftene har økt med 1 mrd. kroner fra 2021 til 2022. Økningen i avdragsutgiftene er også relativt sett sterkere enn økningen i avskrivningene, 8,5 prosent mot 6,4 prosent. Dette kan tyde på at kommunene har innbetalt mer i ekstraordinære avdrag i 2022 enn i 2021.

Samlet sett økte finansutgifter og avdrag med hele 3,5 mrd. kroner (32 prosent) fra 2021 til 2022 i de 191 kommunene som inngår i KS' regnskapsundersøkelse.

#### Investeringer og lånegjeld

En del av kommunenes investeringer skjer utenfor kommunekassen (f.eks. i kommunale foretak og interkommunale selskaper), og det er derfor vanskelig å bedømme endring i investeringsaktiviteten ut fra de tallene som er hentet inn i regnskapsundersøkelsen. Det kan likevel nevnes at brutto investeringer til kommunene undersøkelsen økte med 6,8

prosent fra 2021 til 2022, samtidig som investeringsinntektene ble redusert med 10 prosent. Dette gjør at netto investeringer før finanstransaksjoner økte med 4,2 mrd kroner eller 16 prosent fra 2021 til 2022.

Brutto lånegjeld økte med 5,1 prosent eller 18 mrd. kroner. Kommunenes utlån økte med 6 mrd. kroner, mens ubrukte lånemidler gikk ned med 3 mrd. kroner. Veksten i netto lånegjeld ble dermed på knappe 15 mrd. kroner eller 5,4 prosent.

Veksten i brutto og netto lånegjeld var i samme størrelsesorden som veksten i driftsinntekter, og lånegjelden som andel av driftsinntektene holdt seg stabil i 2022. Kommunenes brutto lånegjeld tilsvarte 106,3 prosent av driftsinntetene i 2022, mens netto lånegjeld utgjorde 82,8 prosent.

## **2.2 Fylkeskommunene**

**Netto driftsresultat** er i de foreløpige regnskapene for fylkeskommunene utenom Oslo på **6,3 prosent** av driftsinntektene, en reduksjon på 1,1 prosentpoeng fra 2021. **Netto driftsresultat etter netto bundne fondsavsetninger**, som i stor grad fanger opp periodiseringsproblematikk, endte på **6,2 prosent** av driftsinntektene i 2022, ned fra 6,5 prosent i 2021. Nivået på og utviklingen i fylkeskommunenes driftsresultater, må som for kommunene, i ses i lys av en uforutsett skattevekst mot slutten av 2022 samtidig som prisveksten ble høyere enn anslått.

Netto finansutgifter er redusert med 300 mill. kroner i 2022, mens avdragene er økt med et tilsvarende beløp. Netto finansutgifter og avdrag holder seg som følge av dette stabilt på 3,8 mrd. kroner.

Brutto investeringene økte med 13,2 prosent til 22,1 mrd. kroner i 2022. Investeringsinntektene økte med 6,6 prosent, og netto investeringsutgifter før finanstransaksjoner økte dermed med 2,0 mrd. kroner (18,9 prosent) i 2022 til 12,5 mrd. kroner.

Brutto lånegjeld økte med 4,7 prosent, og utgjør ved utgangen av 2022 om lag 79 mrd. kroner eller 77,3 prosent av driftsinntektene. Netto lånegjeld økte med 5,7 prosent og utgjør 74,2 prosent av driftsinntektene.

### 3. Kommunene utenom Oslo

Hovedtallene for kommunene kan oppsummeres slik:

#### RESULTATER FRA REGNSKAPSUNDERSØKELSEN 2022

##### Kommuner uten Oslo

Antall kommuner med svar: <b>191</b>		Andel folketall (ekskl Oslo): <b>74,7 %</b>	
Hovedtall mill.kr	År 2021	År 2022	Endring i pst
Driftsinntekter	326 853,8	344 669,1	5,5 %
Driftsutgifter	317 541,2	337 952,4	6,4 %
<b>Brutto driftsresultat (inkl sosial utlån og næringslån)</b>	<b>9 312,6</b>	<b>6 716,7</b>	
<b>Prosent av driftsinntekter</b>	<b>2,8 %</b>	<b>1,9 %</b>	
Renteinntekter inkl utbytte og netto gevinst omløpsm	6 071,4	6 184,8	1,9 %
Renteutgifter	5 073,1	7 696,9	51,7 %
Avdragsutgifter	12 196,6	13 227,3	8,5 %
<b>Netto finansutgifter og avdrag</b>	<b>11 198,2</b>	<b>14 739,4</b>	31,6 %
<b>Prosent av driftsinntekter</b>	<b>3,4 %</b>	<b>4,3 %</b>	
Motpost avskrivninger	15 677,6	16 680,2	6,4 %
<b>Netto driftsresultat</b>	<b>13 792,0</b>	<b>8 657,5</b>	
<b>Prosent av driftsinntekter</b>	<b>4,2 %</b>	<b>2,5 %</b>	
Netto bundne fondsavsetninger	-202,8	1 185,0	
<b>Netto driftsresultat etter netto bundne fondsavsetning</b>	<b>13 589,1</b>	<b>9 842,5</b>	
<b>Prosent av driftsinntekter</b>	<b>4,2 %</b>	<b>2,9 %</b>	
Merforbruk til inndekning senere år	-23,1	-27,6	
<b>Prosent av driftsinntekter</b>	<b>0,0 %</b>	<b>0,0 %</b>	
<b>Brutto investeringer</b>	<b>41 396,2</b>	<b>44 226,8</b>	6,8 %
<b>Prosent av driftsinntekter</b>	<b>12,7 %</b>	<b>12,8 %</b>	
Investeringsinntekter	14 106,0	12 692,7	-10,0 %
<b>Netto investeringer</b>	<b>27 290,2</b>	<b>31 534,1</b>	15,6 %
<b>Brutto lånegjeld</b>	<b>348 494,0</b>	<b>366 371,6</b>	5,1 %
<b>Netto lånegjeld (fratrasket utlån og ubrukte lånemidl)</b>	<b>270 557,6</b>	<b>285 280,2</b>	5,4 %
	<b>82,8 %</b>	<b>82,8 %</b>	
<b>Underskudd før lån</b>	<b>-1 301,6</b>	<b>-9 649,3</b>	
<b>Prosent av driftsinntekter</b>	<b>-0,4 %</b>	<b>-2,8 %</b>	

Tabell 1: Sammendrag regnskapstall 191 kommuner

#### 3.1 Brutto driftsresultat

Driftsinntektene i kommunene i undersøkelsen økte med 5,5 prosent (17,8 mrd. kroner) fra 2021 til 2022, hvorav 15,7 mrd. kroner er vekst i inntekts-, formues- og naturressursskatt etter inntektsutjevning. Anslagsvis 6 mrd. kroner av dette er vekst utover siste anslag for skatteinntektene i nasjonalbudsjettet for 2023. Rammetilskuddet ekskl. inntektsutjevning til de samme kommunene har på den annen side blitt redusert med 0,9 mrd. kroner, som må ses i sammenheng med reduksjon i rammetilskuddet som følge av skattevekst. Vekst i inntekter utover skatt og rammetilskudd er dermed på om lag 3 mrd. kroner.

Driftsutgiftene økte med 6,4 prosent, slik at brutto driftsresultat ble på **1,9 prosent av driftsinntektene i 2022**. Dette er en nedgang på 0,9 prosentpoeng fra 2021.

Lønnsutgiftene økte med nesten 9 mrd. kroner (5,8 prosent), mens pensjonskostnaden inkl. amortisering av tidligere års premieavvik økte med 1,6 mrd. kroner (9,7 prosent). Brutto betalte pensjonspremier har i utvalgskommunene ligget på drøyt 25 mrd. kroner både i 2021 og 2022, men kommunene har i 2022 brukt 0,8 mrd. kroner mer av premiefond for å betale pensjonspremier enn i 2021 (6,4 mrd. kroner i 2022 sammenlignet med 5,6 mrd. kroner i 2021). Kommunenes premieinnbetalinger som belaster driftsregnskapet har dermed gått ned med tilsvarende beløp. Den høye bruken av premiefond både i 2021 og 2022 må ses i sammenheng med at kommuner og fylkeskommuners premiefond ble tilført 23 mrd. kroner i 2021 i frigjorte premiereserver som følge av nye samordningsregler med folketrygden.

Selv om netto pensjonspremieinnbetalinger har gått ned stiger likevel pensjonskostnadene i utvalgskommunene med om lag 1,6 mrd. kroner. Dette har sammenheng med at inntektsført premieavvik i 2022 (funksjon 170) er 1,5 mrd. kroner lavere enn i 2021 samtidig som amortiseringen av tidligere års premieavvik (funksjon 171) øker med 1,1 mrd. kroner. Samlet sett **inntektsføres premieavvik** inkl. arbeidsgiveravgift i 2022 med **1,9 mrd. kroner**, mens det i 2021 var en inntektsføring på 4,5 mrd. kroner. Dette betyr også at akkumulert premieavvik i balansen er økt med 6,4 mrd. kroner i løpet av de siste to årene.

Premieavvik:	År 2021	År 2022	Endring i pst
Årets premieavvik, funksjon 170	-9 028,0	-7 525,6	-16,6 %
Amortisering, funksjon 171	4 480,9	5 582,4	24,6 %
<b>Netto</b>	<b>-4 547,1</b>	<b>-1 943,2</b>	<b>-57,3 %</b>

Tabell 2: Premieavvik 191 kommuner

Avskrivningene utgjør 16,7 mrd. kroner i 2022; en vekst siste år på 6,4 prosent fra foregående år. Til sammenlikning utgjør betalte avdrag i driftsregnskapet for de samme kommunene 13,2 mrd. kroner.

### 3.2 Eksterne finansielle utgifter og inntekter (renter og avdrag mm)

Samlede **netto finansutgifter og avdrag** i utvalgskommunene i 2022 er på 14,4 mrd. kroner, dvs. en økning på 3,5 mill. kroner fra 2021. Som andel av driftsinntektene utgjør netto finansutgifter og avdrag **4,3 prosent** i 2022; en økning på 0,9 prosentpoeng fra 2021.

Finans: (mill kr)	År 2021	År 2022	Endring i pst
Renteinntekter, art 900	-2 007,7	-3 625,5	80,6 %
Utbytte/eieruttak, art 905	-2 539,9	-3 764,4	48,2 %
Netto gevinst finansielle omløpsmidler, art 909, 509	-1 523,8	1 205,1	-179,1 %
Renteutgifter, art 500	5 073,1	7 696,9	51,7 %
<b>Netto finansutgifter</b>	<b>-998,4</b>	<b>1 512,1</b>	
<i>Andel av driftsinntekter</i>	<i>-0,3 %</i>	<i>0,4 %</i>	
Avdrag	12 196,6	13 227,3	8,5 %
<b>Netto finansutgifter og avdrag</b>	<b>11 198,2</b>	<b>14 739,4</b>	<b>31,6 %</b>
<i>Andel av driftsinntekter</i>	<i>3,4 %</i>	<i>4,3 %</i>	

Tabell 3: Netto finans og avdrag 191 kommuner

Netto finansutgifter før avdrag økte med 2,5 mrd. kroner i 2022, og dette skyldes i første rekke at kommunene hadde en negativ avkastning på finansielle investeringer med 1,2 mrd.

kroner. Til sammenligning hadde disse investeringene en positiv avkastning på 1,5 mrd. kroner i 2021. I tillegg har det økte rentenivået har hatt størst effekt på renteutgiftene, og netto renteutgifter (renteinntekter minus renteutgifter) har økt til 4,3 mrd. kroner i utvalgskommunene i 2022. Dette tilsvarer en økning på om lag 1 mrd. kroner fra foregående år. Økt utbytte med 1,2 mrd. kroner bidrar på den annen side til å begrense veksten i netto finansutgifter.

Avdragsutgiftene økte med over 1,0 mrd. kroner (8,5 prosent) i 2022. Avdragene utgjør 4,5 prosent av gjennomsnittlig lånegjeld fratrukket utlån, og indikerer en gjennomsnittlig nedbetalingstid på lånene på om lag 22 år. Det er samtidig grunn til å merke seg at avdragene øker relativt sett sterkere enn avskrivningene, 8,5 prosent mot 6,4 prosent. Dette kan indikere at kommunene har betalt mer i ekstraordinære avdrag i 2022 sammenlignet med 2021

### 3.3 Netto driftsresultat

**Netto driftsresultat** for kommunene i undersøkelsen er på **2,5 prosent** i 2022 (4,2 prosent for de samme kommunene og 4,0 prosent for alle kommunene i 2021). **Netto driftsresultat etter netto bundne fondsavsetninger**, som bl.a. fanger opp periodisering av øremerkede tilskudd og selvkostinntekter, er på **2,9 prosent** av driftsinntektene eller **0,4 prosentpoeng** høyere enn netto driftsresultat. I 2021 var det til sammenligning kun marginale forskjeller mellom de to resultatene. Sett i sammenheng kan dette indikere at den reelle svekkingen i balansen i driftsøkonomien fra 2021 til 2022 er noe mindre enn det utviklingen i netto driftsresultat indikerer.

Det er i 2022 netto inntektsført 1,2 mrd. kroner av tidligere års bundne fondsavsetninger. Inntektsføringen antas bl.a. å kunne ha sammenheng med de store bundne fondsavsetningene som ble gjort i 2020, samtidig som det i 2021 kun var små bevegelser i netto bundne forndsavsetninger. Inntektsføringen kan bl.a. ha sammenheng med at:

- Deler av tidligere ubrukte øremerkede statstilskudd til pandemiltak har vært brukt til finansiering av driftsutgifter i 2022.
- Renteøkningen i 2022 betyr høyere kalkulatoriske renteutgifter på VAR anlegg, og det er usikkert om kommunene har tatt høyde for disse økningene når budsjettene og gebyrsatsene for 2022 ble fastsatt høsten 2021.

Uansett hvilket resultatbegrep som benyttes er det en svekking av resultatet fra 2021 til 2022, men her må en også ta i betraktning at resultatet for 2021 var på et svært høyt nivå. Økte skatteinntekter der deler først ble kjent sent på året også i 2022 har nok forhindret en enda sterkere nedgang i resultatene. Den ekstra skatteveksten har også vært en nødvendig kilde til finansiering av uforutsett sterk prisvekst på mange områder blant annet energi og avgifter, gebyrer og lisenser. Uten den uforutsette skatteveksten er det grunn til å anta at mange flere kommuner ville kommet ut med negative resultater i 2022.

Spredningen i netto driftsresultat mellom kommunene er meget stor, fra minus 9,6 prosent av driftsinntektene i kommunen med svakest resultat i 2022 til 18 prosent i kommunen med høyest resultat. Av kommunene som har svart på undersøkelsen er det 159 kommuner som ikke har vært berørt av kommunessammenslåinger de siste årene. For 75 prosent av disse



159 kommunene<sup>2</sup> er det en spredning i netto driftsresultater med om lag 8 prosentpoeng, hvilket er den høyeste spredningen disse kommunene har hatt i perioden 2016 - 2022.

I undersøkelsen er det kommunene med under 3 000 innbyggere som har det høyeste netto driftsresultatet etter netto bundne fondsavsetninger med 5,0 prosent. Resultatet i de øvrige kommunegruppene varierer fra 2,1 prosent i kommunene med 20 – 50 000 innbyggere til 3,2 prosent i kommunene med over 50 000 innbyggere. Ser man på resultatet i mediankommunen i de ulike kommunegruppene varierer dette fra 1,7 prosent i kommunene med 10 – 20 000 innbyggere til 3,7 prosent i kommunene med under 3 000 innbyggere. At medianresultatene i de fleste kommunegruppene ligger under gruppens samlede resultat er en indikasjon på at resultatet i de ulike kommunegruppene trekkes opp av gode resultater i enkeltkommuner. Særlig gjelder dette i kommunegruppene med færrest innbyggere.

64 prosent av kommunene (123 kommuner) har et netto driftsresultat etter netto bundne fondsavsetninger som er høyere enn måltallet for netto driftsresultat i kommunene samlet sett over tid (1,75 prosent av driftsinntektene). Til sammenligning var det 75 prosent av kommunene som lå over dette måltallet i 2021. 73 kommuner (38 prosent) har bedre netto driftsresultat etter netto bundne fondsavsetninger i 2022 enn i 2021. Av kommunene i undersøkelsen er det videre 15 prosent som har en forbedring på 3 prosentpoeng eller mer, mens det er 20 prosent som har en svekkelse i dette resultat på mer enn 3 prosentpoeng.

33 av de 191 kommunene i undersøkelsen (17 prosent) har negativt netto driftsresultat etter netto bundne fondsavsetninger i 2022 mot 19 kommuner i 2021 (10 prosent). Høyest andel kommuner med negativt netto driftsresultat etter netto bundne fondsavsetninger finner man i kommunene med 3 - 5 000 innbyggere med 20 prosent. Kommunene med over 50 000 innbyggere har lavest andel kommuner med negativt resultat med 12 prosent. Alle kommunegrupper med over 3 000 innbyggere har økning i andelen kommuner med negativt netto driftsresultat etter netto bundne fondsavsetninger fra 2021 til 2022. I kommunegruppen med under 3 000 innbyggere er andelen stabil.

	Andel kommuner med negativt netto driftsresultat etter netto bundne fondsavsetninger	
	2022	2021
Kommuner med under 3 000 innbyggere	19 %	19 %
Kommuner med 3 - 5 000 innbyggere	20 %	10 %
Kommuner med 5 - 10 000 innbyggere	17 %	12 %
Kommuner med 10 - 20 000 innbyggere	19 %	0 %
Kommuner med 20 - 50 000 innbyggere	16 %	6 %
Kommuner med over 50 000 innbyggere	12 %	0 %
Sum	17 %	10 %

Tabell 4 – Andel kommuner med negativt netto driftsresultat

10 kommuner (5 prosent) går fra negativt netto driftsresultat etter netto bundne avsetninger i 2021 til positivt resultat i 2022, mens det er 24 kommuner (13 prosent) som går

<sup>2</sup> 159 ikke sammenslåtte kommuner som har svart på regnskapsundersøkelsen og ligger mellom 12,5 og 87,5 prosentil.

den motsatte veien. 9 kommuner har negativt netto driftsresultat etter bundne fondsavsetninger både i 2021 og 2022.

Etter landsdel er det kommunene i Trøndelag som har svakest netto driftsresultat med 2,1 prosent av driftsinntektene i 2022. Best resultat har kommunene i Agder/Rogaland og Nord-Norge med 3,0 prosent. Tas det hensyn til netto avsetning til bundne fond kommer kommunene i Nord-Norge best ut med 3,5 prosent, mens kommunene i Trøndelag fortsatt ligger lavest med 2,3 prosent.

Kommunene med de høyeste utgiftskorrigerte frie inntektene<sup>3</sup> (over 102 prosent av landssnittet) har de beste netto driftsresultatene etter netto avsetning til bundne fond i 2022 med 4,0 prosent av driftsinntektene. Svakest resultat har kommunene med utgiftskorrigerte frie inntekter mellom 97,1 og 99,4 prosent av landssnittet med 2,2 prosent. For de øvrige kommunegruppene sortert etter utgiftskorrigerte frie inntekter varierer resultatet fra 2,3 prosent til 3,4 prosent.

5 kommuner har et merforbruk i 2022 med til sammen 28 mill. kroner som fremføres til inndekning i senere år (regnskapsmessig merforbruk). Til sammenligning var det 4 av kommunene i undersøkelsen som hadde et merforbruk i 2021 (23 mill. kroner).

### **3.4 Investeringer og gjeld**

Investeringene varierer mye fra år til år for enkeltkommuner, og i tillegg skjer en del av investeringene utenfor kommunekassen (f.eks. i kommunale foretak og interkommunale selskaper). Det er derfor vanskelig å bedømme endring i investeringsaktiviteten ut fra de tallene som er hentet inn i undersøkelsen, og de bør derfor kun ses som en indikasjon på utviklingen.

Brutto investeringer i kommunene i undersøkelsen utgjorde 44,2 mrd. kroner i 2022, hvilket tilsvarer en økning på om lag 2,8 mrd. kroner eller 6,8 prosent fra foregående år. Investeringsinntektene falt samtidig med 1,4 mrd. kroner (10 prosent), og netto investeringsutgifter i 2022 i utvalgs kommunene økte dermed med 4,2 mrd. kroner eller om lag 16 prosent fra foregående år.

Underskudd for lån som kan avledes av de oppgitte tallene økte fra 1,3 mrd. kroner i 2021 til 9,6 mrd. kroner i 2022 som tilsvarer 2,8 prosent av driftsinntektene.

Detaljerte regnskapstall viser at 43 prosent av investeringene i 2021 har skjedd innen grunnskole og selvkosttjenestene vann, avløp og renovasjon. Kommunale veier, pleie og omsorg samt kultur, idrett og kirke er andre områder med betydelig investeringsaktivitet i 2022.

---

<sup>3</sup> inkl. eiendomsskatt og konsesjonskraftsinntekter

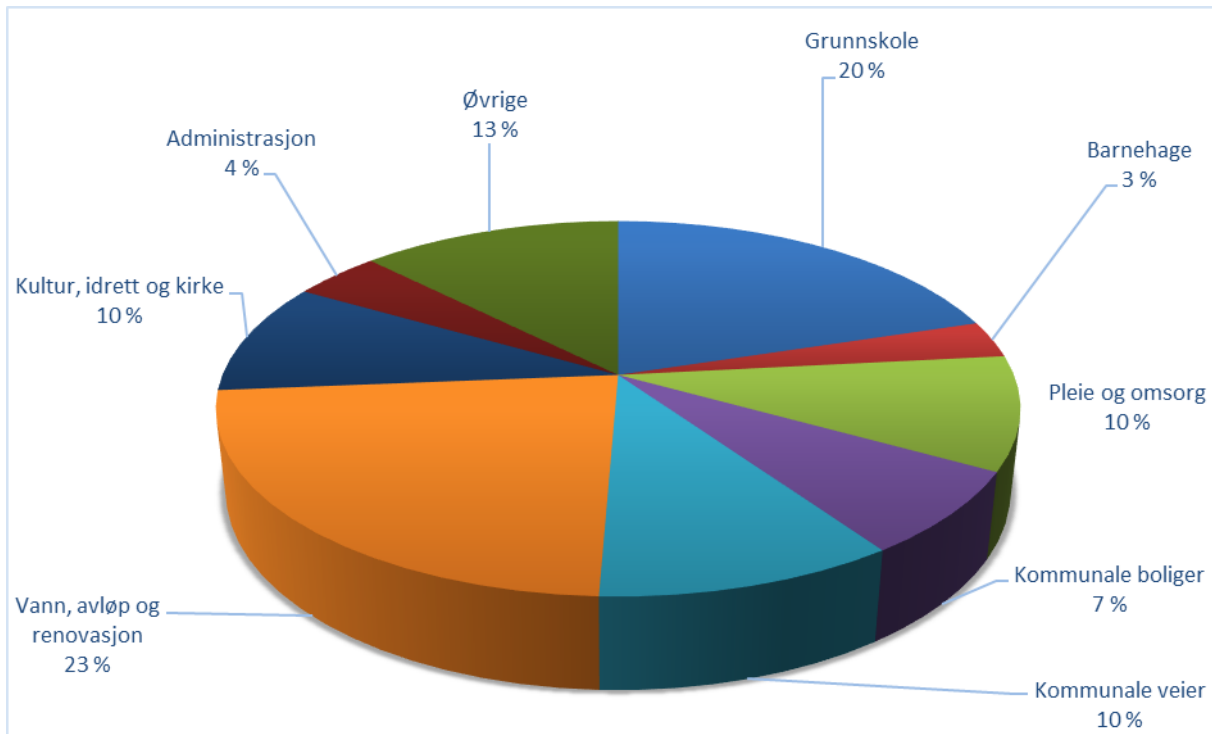

Figur 2 – Investeringer fordelt på område

Brutto lånegjeld i utvalgs kommunene er på 366 mrd. kroner, en økning på 18 mrd. kroner eller 5,1 prosent fra foregående år. Kredittindikatoren som SSB publiserer viser en sesongjustert gjeldsvekst for kommuneforvaltningen (kommuner og fylkeskommuner) i 2022 på 5,4 prosent. Summeres veksten i bruttogjeld for kommunene i regnskapsundersøkelsen og fylkeskommunene er brutto gjeldsvekst på 5,0 prosent, hvilket må sies å samsvare rimelig bra med kredittindikatoren til SSB.

### 3.5 Disposisjonsfond

Disposisjonsfondene (fratrasket merforbruk til inndekning i senere år) er i utvalgs kommunene på 48 mrd. kroner i 2022, hvilket tilsvarer 14 prosent av driftsinntektene eller om lag kroner 13 600 kroner per innbygger. Dette kan sammenlignes med disposisjonsfondene i foregående års regnskap som var på i underkant av 43 mrd. kroner eller 13,2 prosent av driftsinntektene.

4 av kommunene i undersøkelsen har negativt eller 0 i disposisjonsfond (inkludert merforbruk til inndekning i senere år), mens 22 kommuner (12 prosent) har disposisjonsfond på mellom 0 og 5 prosent av driftsinntektene. I motsatt ende er det 23 prosent av kommunene (44 kommuner) som har disposisjonsfond på 20 prosent av driftsinntektene eller mer.

Det er kommunene i Nord-Norge som har lavest disposisjonsfond som andel av driftsinntektene med 10,3 prosent. Kommunene i Trøndelag har størst disposisjonsfond med 14,8 prosent av inntektene.

Gruppert etter utgiftskorrigerte frie inntekter (inkl. eiendomsskatt og konsesjonskraftsinntekter) er det kommunene med slike inntekter på over 102,0 prosent av landsnittet som har de høyeste disposisjonsfondene med 19,0 prosent av driftsinntektene. Laveste disposisjonsfond har kommunene med utgiftskorrigerte frie inntekter på 94,1 til 95,7 prosent av landsnittet med 11,6 prosent.

#### 4. Fylkeskommunene utenom Oslo

Hovedtallene for fylkeskommunene kan oppsummeres slik:

<b>RESULTATER FRA REGNSKAPSUNDERSØKELSEN 2022</b>			
<b>Fylkeskommuner (uten Oslo)</b>			
<i>Antall kommuner med svar:</i>	<b>10</b>	<i>Andel folketall (ekskl Oslo):</i>	<b>100,0 %</b>
<b>Hovedtall mill.kr</b>	<b>År 2021</b>	<b>År 2022</b>	<b>Endring i pst</b>
Driftsinntekter	97 830,5	102 311,2	4,6 %
Driftsutgifter	92 638,7	98 183,0	6,0 %
<b>Brutto driftsresultat (inkl sosial utlån og næringslån)</b>	<b>5 191,8</b>	<b>4 128,1</b>	
<b>Prosent av driftsinntekter</b>	<b>5,3 %</b>	<b>4,0 %</b>	
Renteinntekter inkl utbytte og netto gevinst omløpsm	676,2	1 513,8	123,9 %
Renteutgifter	1 147,9	1 686,3	46,9 %
Avdragsutgifter	3 325,1	3 621,9	8,9 %
<b>Netto eksterne finansutgifter</b>	<b>3 796,8</b>	<b>3 794,4</b>	-0,1 %
<b>Prosent av driftsinntekter</b>	<b>3,9 %</b>	<b>3,7 %</b>	
Motpost avskrivninger	5 837,7	6 146,9	5,3 %
<b>Netto driftsresultat</b>	<b>7 232,8</b>	<b>6 480,6</b>	
<b>Prosent av driftsinntekter</b>	<b>7,4 %</b>	<b>6,3 %</b>	
Netto bundne fondsavsetninger	-857,6	-148,1	
<b>Netto driftsresultat etter bundne fondsavsetninger</b>	<b>6 375,2</b>	<b>6 332,5</b>	
<b>Prosent av driftsinntekter</b>	<b>6,5 %</b>	<b>6,2 %</b>	
Fremført til indekning i senere år (merbruk)	-	-	
<b>Prosent av driftsinntekter</b>	<b>0,0 %</b>	<b>0,0 %</b>	
<b>Brutto investeringer</b>	<b>19 510,2</b>	<b>22 094,3</b>	13,2 %
<b>Prosent av driftsinntekter</b>	<b>19,9 %</b>	<b>21,6 %</b>	
Investeringsinntekter	8 973,5	9 566,9	6,6 %
<b>Netto investeringer</b>	<b>10 536,8</b>	<b>12 527,4</b>	18,9 %
<b>Brutto lånegjeld</b>	<b>75 525,8</b>	<b>79 039,2</b>	4,7 %
<b>Netto lånegjeld (fratrasket utlån og ubrukte lånemidl)</b>	<b>71 844,2</b>	<b>75 929,4</b>	5,7 %
	<b>73,4 %</b>	<b>74,2 %</b>	
<b>Underskudd før lån</b>	<b>21,1</b>	<b>-2 424,8</b>	
<b>Prosent av driftsinntekter</b>	<b>0,0 %</b>	<b>-2,4 %</b>	

Tabell 5: Sammendrag regnskapstall fylkeskommuner

#### 4.1 Brutto driftsresultat

Driftsinntektene og driftsutgiftene økte med henholdsvis 4,6 og 6,0 prosent. Brutto driftsresultat som andel av driftsinntektene er som følge av dette redusert fra 5,3 prosent i 2021 til 4,0 prosent i 2022. Den svekkede driftsmarginen antas i første rekke å ha sammenheng sterkere prisvekst enn opprinnelig anslått. Det kan heller ikke ses bort fra at covid-19 pandemien har påvirket resultatet f.eks. som følge av at planlagte aktiviteter først har kunnet gjennomføres i 2022. På den annen side er nedgangen i brutto driftsresultat dempet som følge av at skatteinntektene høyere enn forventet. Skatteinnngangen ble f.eks. 1,8 mrd. kroner høyere enn skatteanslaget i nasjonalbudsjettet for 2023.

Pensjonspremiene for fylkeskommunene ble redusert med 170 mill. kroner eller 4,6 prosent i 2022. I tillegg brukte fylkeskommunene 190 mill. kroner mer av premiefondene til å betale pensjonspremier, slik at pensjonspremien som belaster driftsregnskapet i 2022 er 360 mill. kroner lavere enn i 2021. Til tross for dette fikk fylkeskommunene likevel en økning i pensjonskostnadene med 180 mill. kroner eller 5,7 prosent. Dette har sammenheng med inntektsføring av premieavvik inkludert arbeidsgiveravgift som ble redusert med 440 mill. kroner samtidig som amortiseringen av tidligere års premieavvik inkl. arbeidsgiveravgift økte med 100 mill. kroner.

Premieavvik:	År 2021	År 2022	Endring i pst
Årets premieavvik, funksjon 470	-1 061,2	-556,3	-47,6 %
Amortisering, funksjon 471	900,8	1 006,0	11,7 %
<b>Netto</b>	<b>-160,4</b>	<b>449,7</b>	<b>-380,3 %</b>
<i>Andel av driftsinntekter</i>	<i>-0,2 %</i>	<i>0,4 %</i>	

Tabell 6: Premieavvik fylkeskommuner

Avskrivningene i fylkeskommunene utgjør om lag 6,1 mrd. kroner i 2022; en vekst siste år på 5,3 prosent. Til sammenlikning utgjør betalte avdrag i driftsregnskapet om lag 3,6 mrd. kroner.

#### 4.2 Eksterne finansutgifter og finansinntekter

Samlede netto finansutgifter og avdrag i fylkeskommunene er i 2022 på om lag samme nivå som i 2021, mens netto finansutgiftene og avdrag som andel av driftsinntektene er redusert fra 3,9 prosent til 3,7 prosent i 2022.

Fylkeskommunenes renteutgifter økte med 540 mill. kroner i 2022, mens renteinntektene med 520 mill. kroner. Netto renteutgifter er dermed økt marginalt med om lag 20 mill. kroner. Utbytteinntektene økte samtidig med nesten 320 mill. kroner, slik at reduksjonen i fylkeskommunenes netto finansutgifter blir på om lag 300 mill. kroner.

Avdragene (netto) økte med om lag 300 mill. kroner eller nesten 9 prosent, og utgjør 4,8 prosent av gjennomsnittlig lånegjeld fratrukket utlån i 2022. Dette indikerer en gjennomsnittlig nedbetalingstid på lånene på om lag 21 år.

#### **4.3 Netto driftsresultat**

**Netto driftsresultat** for fylkeskommunene ble redusert til **6,3 prosent av driftsinntektene** i 2022 (7,4 prosent i 2021). Periodisering av øremerkede statstilskudd etc. for å sikre finansiering av utgiftene når disse påløper blir håndtert gjennom avsetning og bruk av bundne driftsfond. I 2022 utgjør disse avsetningene netto 150 mill. kroner, mens de i 2021 utgjorde 850 mill. kroner. **Netto driftsresultat etter netto bundne fondsavsetninger** er dermed på **6,2 prosent** i 2022; en nedgang fra 6,5 prosent i 2021.

Det er betydelig variasjon i resultatene mellom fylkeskommunene. Svakest netto driftsresultat etter netto bundne fondsavsetninger har Innlandet med 2,0 pst og Vestfold og Telemark med 2,1 pst. Best resultat har Nordland med 9,4 prosent og Rogaland med 9,3 prosent. De øvrige varierer mellom 2,8 og 8,8 prosent.

Ingen av fylkeskommunene har merforbruk som er framført til inndekning i senere år (regnskapsmessig merforbruk) i 2022.

#### **4.4 Investeringer og lånegjeld**

Brutto investeringsutgifter har økt fra 19,5 mrd. kroner i 2021 til 22,1 mrd. kroner i 2022, det vil si med 13,2 prosent. Det er stor variasjon mellom fylkene, fra en nedgang i investeringene på 5 prosent i Vestland til en økning med 55 prosent i Viken.

Investeringsinntektene øker mindre enn investeringsutgiftene, nærmere bestemt med 600 mill kroner til 9,6 mrd. kroner. Fylkeskommunenes netto investeringsutgifter i 2022 blir etter dette på 12,5 mrd. kroner, en økning på 18,9 prosent fra foregående år.

Brutto lånegjeld (ekskl. pensjonsforpliktelser) økte med 3,5 mrd. kroner (4,7 prosent) til om lag 79 mrd. kroner i 2022. Netto lånegjeld er på 75,9 mrd. kroner, hvilket tilsvarer 74,2 prosent av driftsinntektene (73,4 prosent i 2021).

#### **4.5 Disposisjonsfond**

Disposisjonsfondene<sup>4</sup> i fylkeskommunene er til sammen på 16,3 mrd. kroner i 2022, hvilket tilsvarer 16 prosent av driftsinntektene. Til sammenligning var disposisjonsfond i regnskapet for 2021 på 15,4 mrd. kroner eller 15,7 prosent av driftsinntektene.

---

<sup>4</sup> Ingen av fylkeskommunene har verken i 2021 eller 2022 merforbruk framført for inndekning i senere år

## Vedlegg: Figurer og tabeller

**Netto driftsresultat for kommuner uten Oslo  
(pst av driftsinntekter)**

191 av 355 kommuner,  
74,7 % av folketallet utenom Oslo

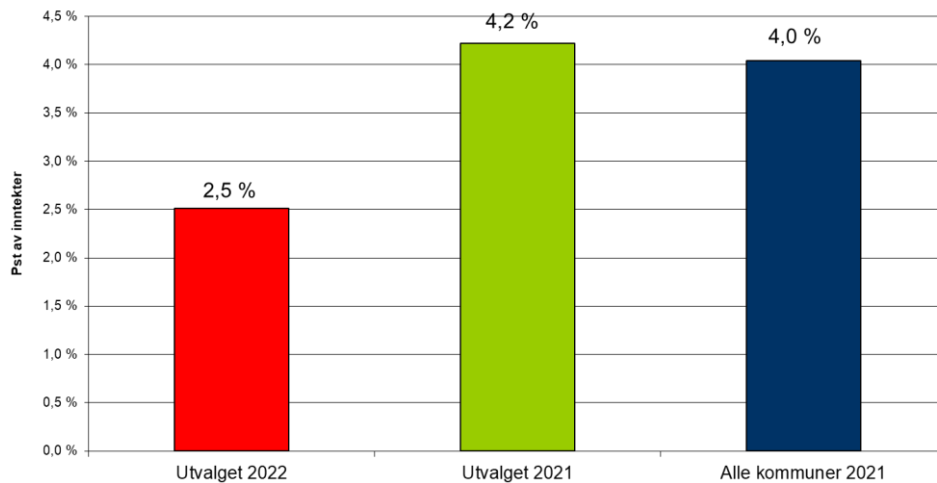
**Netto driftsresultat etter netto bundne fondsavsetninger for kommuner  
uten Oslo (pst av driftsinntekter)**

191 av 355 kommuner,  
74,7 % av folketallet utenom Oslo

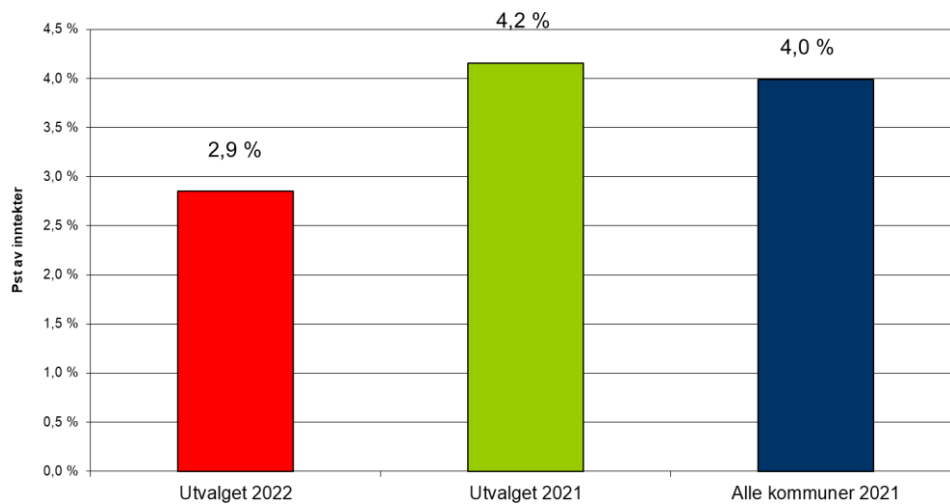

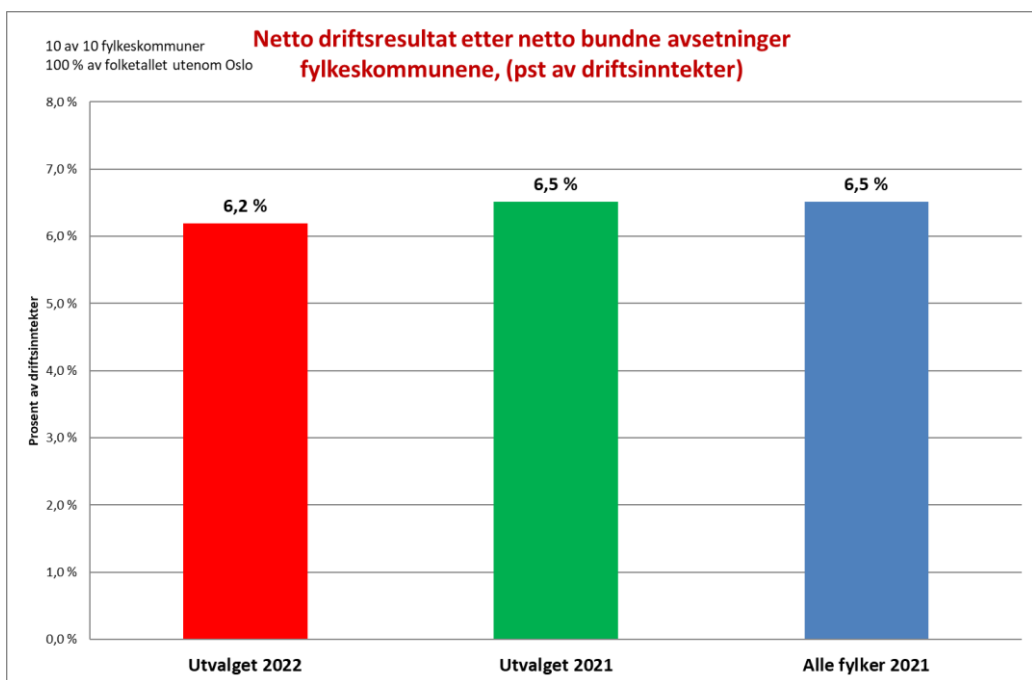
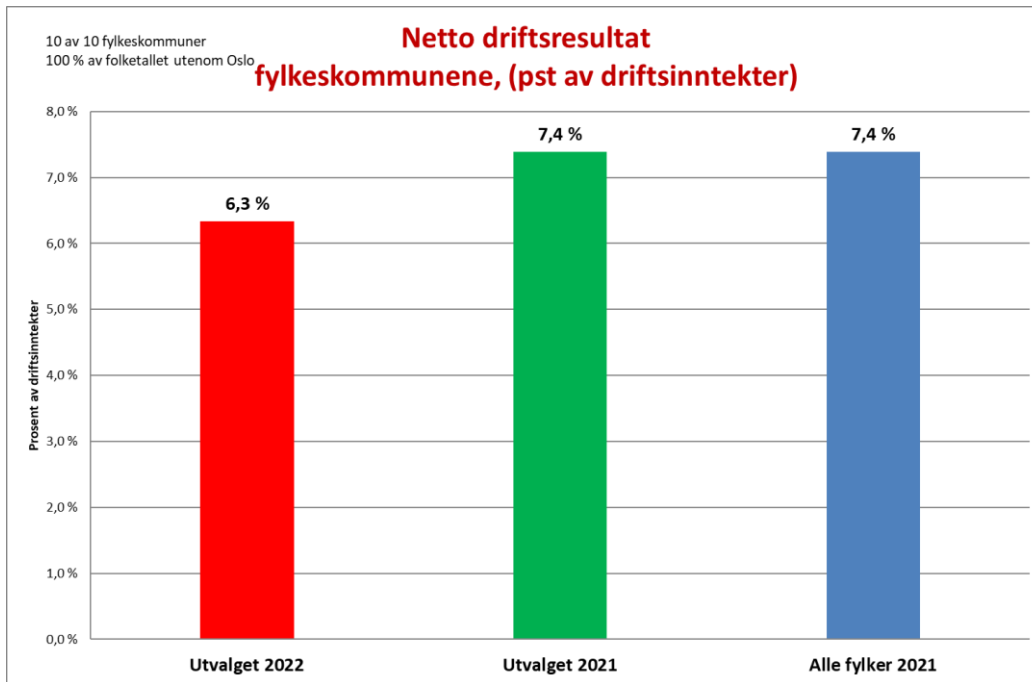



**Netto driftsresultat i 2021 og 2022 i pst av inntekter.  
Tall for 191 kommuner uten Oslo**

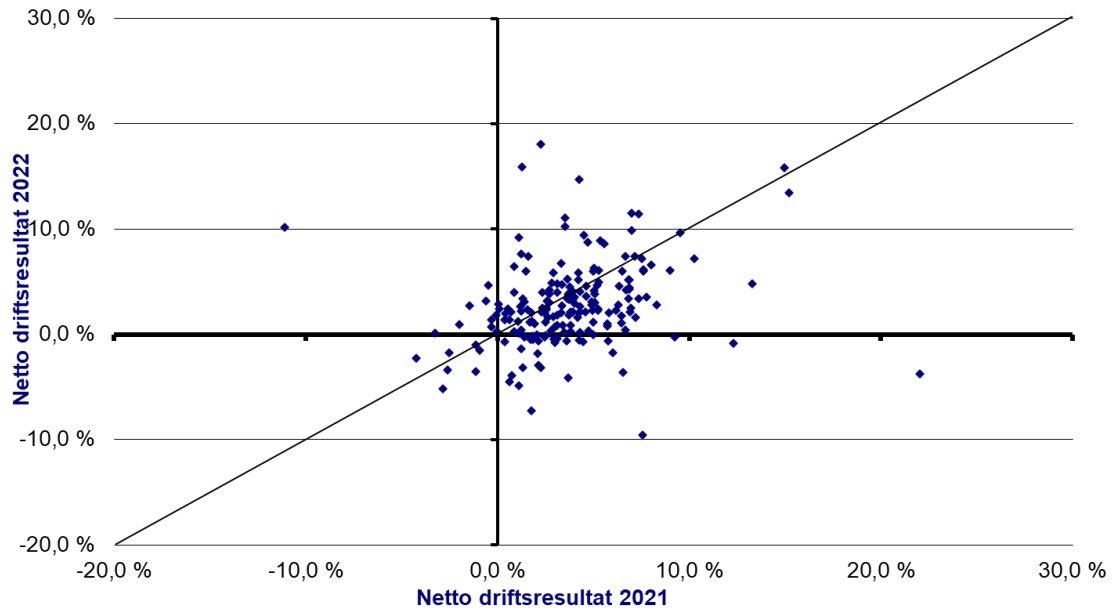

**Netto driftsresultat etter netto bundne fondsavsetninger i 2021 og 2022  
i pst av inntekter. Tall for 191 kommuner utenom Oslo**

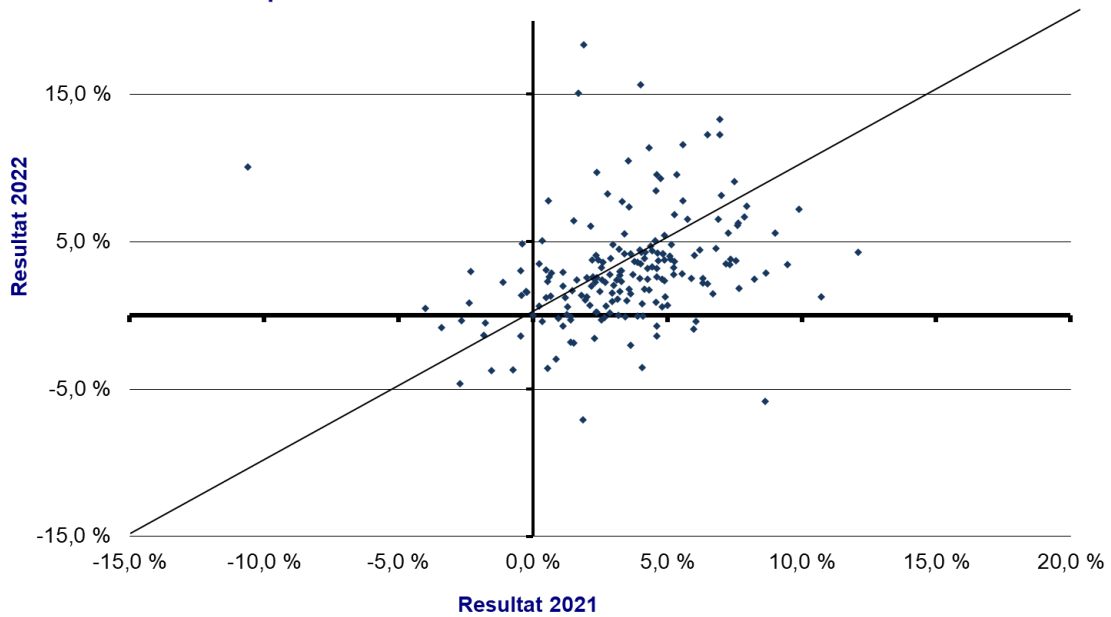

**Netto driftsresultat fordelt etter innbyggertall**

	År 2021		År 2022
	Alle kommuner utenom Oslo	Utvalget	Netto driftsres for utvalget
Kommuner 0 - 3000 innb	3,7 %	3,9 %	<b>4,9 %</b>
Kommuner 3000 - 5000 innb	4,3 %	4,3 %	<b>2,6 %</b>
Kommuner 5000 - 10000 innb	3,1 %	3,4 %	<b>2,2 %</b>
Kommuner 10000 - 20000 innb	3,9 %	3,7 %	<b>2,3 %</b>
Kommuner 20000 - 50000 innb	3,7 %	3,6 %	<b>1,7 %</b>
Kommuner over 50000 innb	4,6 %	4,9 %	<b>2,9 %</b>
Alle	4,0 %	4,2 %	<b>2,5 %</b>

**Netto driftsresultat etter kommunestørrelse**

	Samlet resultat	Median	Gjennomsnitt
Kommuner 0 - 3000 innb	4,9 %	4,1 %	4,5 %
Kommuner 3000 - 5000 innb	2,6 %	2,3 %	2,4 %
Kommuner 5000 - 10000 innb	2,2 %	2,5 %	2,0 %
Kommuner 10000 - 20000 innb	2,3 %	2,1 %	1,9 %
Kommuner 20000 - 50000 innb	1,7 %	1,6 %	1,7 %
Kommuner over 50000 innb	2,9 %	3,0 %	2,8 %
Sum alle kommuner utenom Oslo	2,5 %	2,3 %	2,8 %

**Netto driftsresultat etter netto bundne fondsavsetninger fordelt etter innbyggertall**

	År 2021		År 2022
	Alle kommuner utenom Oslo	Utvalget	Utvalget
Kommuner 0 - 3000 innb	3,4 %	3,3 %	<b>5,0 %</b>
Kommuner 3000 - 5000 innb	3,8 %	3,2 %	<b>2,9 %</b>
Kommuner 5000 - 10000 innb	3,0 %	3,3 %	<b>2,7 %</b>
Kommuner 10000 - 20000 innb	3,8 %	3,6 %	<b>2,5 %</b>
Kommuner 20000 - 50000 innb	3,8 %	3,7 %	<b>2,1 %</b>
Kommuner over 50000 innb	4,6 %	4,9 %	<b>3,2 %</b>
Alle	4,0 %	4,2 %	<b>2,9 %</b>

**Netto driftsresultat etter netto bundne fondsavsetninger**

*Kommunene sortert etter kommunestørrelse*

	Samlet resultat	Median	Gjennomsnitt
Kommuner 0 - 3000 innb	5,0 %	3,7 %	4,6 %
Kommuner 3000 - 5000 innb	2,9 %	2,6 %	2,8 %
Kommuner 5000 - 10000 innb	2,7 %	2,7 %	2,5 %
Kommuner 10000 - 20000 innb	2,5 %	1,7 %	2,2 %
Kommuner 20000 - 50000 innb	2,1 %	1,9 %	2,1 %
Kommuner over 50000 innb	3,2 %	3,5 %	3,1 %
Sum alle kommuner utenom Oslo	2,9 %	2,6 %	3,1 %

**Netto driftsresultat fordelt etter landsdeler**

	År 2021		År 2022
	Alle kommuner utenom Oslo	Utvalget	Utvalget
Østlandet	4,3 %	4,2 %	2,3 %
Agder/Rogaland	5,1 %	5,1 %	3,0 %
Vestlandet	3,4 %	3,7 %	2,7 %
Trøndelag	4,7 %	5,3 %	2,1 %
N-Norge	2,1 %	1,5 %	3,0 %
I alt	4,0 %	4,2 %	2,5 %

**Netto driftsresultat etter netto bundne fondsavsetninger fordelt etter landsdeler**

	År 2021		År 2022
	Alle kommuner utenom Oslo	Utvalget	Utvalget
Østlandet	4,2 %	4,2 %	2,6 %
Agder/Rogaland	5,0 %	4,9 %	3,2 %
Vestlandet	3,5 %	3,8 %	3,2 %
Trøndelag	4,6 %	5,1 %	2,3 %
N-Norge	2,0 %	1,0 %	3,5 %
I alt	4,0 %	4,2 %	2,9 %

**Netto driftsresultat fordelt etter korrigerte frie inntekter inkl. eiendomsskatt og konsesjonskraftinntekter**

Korrigerte frie inntekter	År 2021		År 2022
	Alle kommuner utenom Oslo	Utvalget	Utvalget
94,0 eller lavere	4,5 %	4,4 %	2,2 %
94,1 - 95,70	3,5 %	3,6 %	2,2 %
95,71 - 97,10	3,5 %	3,7 %	1,9 %
97,11-99,40	4,1 %	4,6 %	1,7 %
99,41 - 102,00	4,4 %	4,6 %	3,1 %
Over 102,00	4,1 %	4,4 %	3,8 %
I alt	4,0 %	4,2 %	2,5 %

**Netto driftsresultat etter netto bundne fondsavsetninger fordelt etter korrigerte frie inntekter inkl. eiendomsskatt og konsesjonskraftinntekter 2021**

Korrigerte frie inntekter	År 2021		År 2022
	Alle kommuner utenom Oslo	Utvalget	Utvalget
94,0 eller lavere	4,4 %	4,3 %	2,6 %
94,1 - 95,70	3,6 %	3,6 %	2,5 %
95,71 - 97,10	3,3 %	3,5 %	2,3 %
97,11-99,40	3,9 %	4,4 %	2,2 %
99,41 - 102,00	4,4 %	4,6 %	3,4 %
Over 102,00	4,1 %	4,4 %	4,0 %
I alt	4,0 %	4,2 %	2,9 %

## Netto driftsresultat etter KOSTRA-grupper:

	År 2021			År 2022	
	Antall	Alle	Utvalget	Utvalget	Antall
Kostragruppe 1	39	0,7 %	3,4 %	1,9 %	24
Kostragruppe 2	18	1,3 %	3,0 %	2,5 %	8
Kostragruppe 3	9	5,3 %	3,7 %	3,5 %	5
Kostragruppe 4	39	1,6 %	4,4 %	0,8 %	18
Kostragruppe 5	33	1,7 %	3,6 %	4,7 %	17
Kostragruppe 6	28	3,8 %	2,5 %	4,4 %	12
Kostragruppe 7	38	1,8 %	3,7 %	1,6 %	23
Kostragruppe 8	13	2,3 %	4,0 %	5,3 %	5
Kostragruppe 9	27	1,5 %	3,2 %	1,4 %	17
Kostragruppe 10	13	1,9 %	3,7 %	2,1 %	11
Kostragruppe 11	10	0,8 %	3,9 %	2,6 %	9
Kostragruppe 12	11	3,1 %	5,2 %	2,8 %	10
Kostragruppe 13					
Kostragruppe 14	25	3,3 %	5,5 %	4,2 %	8
Kostragruppe 15	36	5,5 %	4,4 %	4,8 %	20
Kostragruppe 16	8	3,8 %	-3,6 %	5,0 %	2
Kostragruppe 17	8	12,9 %	13,0 %	11,9 %	2
Sum (inkl Oslo)	355				191

## Brutto lånegjeld fordelt etter innbyggertall

	År 2021		År 2022			% -endr 21 til 22
	Andel	1000 kr	Andel	1000 kr	Kr per innb	
Kommuner 0 - 3000 innb	3,6 %	12 377 385	3,5 %	12 956 727	136 263	4,7 %
Kommuner 3000 - 5000 innb	2,4 %	8 365 795	2,4 %	8 816 593	112 193	5,4 %
Kommuner 5000 - 10000 innb	9,8 %	34 307 383	9,7 %	35 571 771	121 977	3,7 %
Kommuner 10000 - 20000 innb	11,3 %	39 372 943	11,2 %	41 120 618	118 076	4,4 %
Kommuner 20000 - 50000 innb	30,5 %	106 144 332	30,6 %	112 221 505	113 457	5,7 %
Kommuner over 50000 innb	42,4 %	147 926 179	42,5 %	155 684 359	89 051	5,2 %
Alle	100,0 %	348 494 017	100,0 %	366 371 573	103 176	5,1 %

## Netto lånegjeld fordelt etter innbyggertall

	År 2021		År 2022			% -endr 21 til 22
	Andel	1000 kr	Andel	1000 kr	kr. per innb.	
Kommuner 0 - 3000 innb	3,8 %	10 370 251	3,8 %	10 784 428	113 418	4,0 %
Kommuner 3000 - 5000 innb	2,6 %	7 051 727	2,6 %	7 340 353	93 408	4,1 %
Kommuner 5000 - 10000 innb	10,6 %	28 559 615	10,6 %	29 851 427	102 362	4,5 %
Kommuner 10000 - 20000 innb	11,8 %	32 050 707	11,8 %	33 424 134	95 976	4,3 %
Kommuner 20000 - 50000 innb	29,2 %	79 010 472	29,2 %	83 862 841	84 786	6,1 %
Kommuner over 50000 innb	42,0 %	113 514 810	42,0 %	120 017 038	68 649	5,7 %
Alle	100,0 %	270 557 582	100,0 %	285 280 221	80 339	5,4 %

## Netto lånegjeld fordelt etter landsdel

	År 2021		År 2022			% -endr 21 til 22
	Andel	1000 kr	Andel	1000 kr	Kr per innb	
Østlandet	46,5 %	132 523 536			77 809	7,4 %
Agder/Rogaland	15,6 %	44 589 821			66 039	2,5 %
Vestlandet	18,4 %	52 496 837			82 416	5,0 %
Trøndelag	12,2 %	34 916 543			98 312	4,2 %
N-Norge	7,3 %	20 753 484			115 033	3,0 %
Alle	100,0 %	285 280 221			80 339	5,4 %

## Disposisjonsfond som andel av driftsinntekter etter landsdel

	År 2021		År 2022
	Alle kommuner	Utvalget utenom Oslo	Utvalget utenom Oslo
Østlandet	14,2 %	14,0 %	14,7 %
Agder/Rogaland	14,6 %	13,6 %	13,8 %
Vestlandet	11,1 %	12,0 %	13,1 %
Trøndelag	14,2 %	14,2 %	14,8 %
Nord-Norge	8,6 %	7,9 %	10,3 %
I alt	13,0 %	13,2 %	14,0 %

## Disposisjonsfond som andel av driftsinntekter etter kommunestørrelse

	År 2021		År 2022
	Alle kommuner	Utvalget	Utvalget utenom Oslo
Kommuner 0 - 3000 innb	16,4 %	18,1 %	20,2 %
Kommuner 3000 - 5000 innb	15,7 %	11,9 %	13,7 %
Kommuner 5000 - 10000 innb	11,0 %	12,3 %	13,8 %
Kommuner 10000 - 20000 innb	12,3 %	11,6 %	12,0 %
Kommuner 20000 - 50000 innb	11,8 %	11,0 %	11,7 %
Kommuner over 50000 innb	13,8 %	14,8 %	15,3 %
I alt	13,0 %	13,2 %	14,0 %

## Disposisjonsfond som andel av driftsinntekter

Kommuner fordelt etter utgiftskorrigerede frie inntekter inkl. eiendomsskatt og konsesjonskraftinntekter 2021

Korrigerede frie inntekter	År 2021		År 2022
	Alle kommuner utenom Oslo	Utvalget utenom Oslo	Utvalget utenom Oslo
94,0 eller lavere	13,5 %	12,8 %	13,2 %
94,1 - 95,70	10,8 %	10,5 %	11,6 %
95,71 - 97,10	12,2 %	13,6 %	14,3 %
97,11-99,40	11,1 %	11,5 %	12,3 %
99,41 - 102,00	13,1 %	12,8 %	13,6 %
Over 102,00	15,9 %	18,3 %	19,0 %
I alt	13,0 %	13,2 %	14,0 %

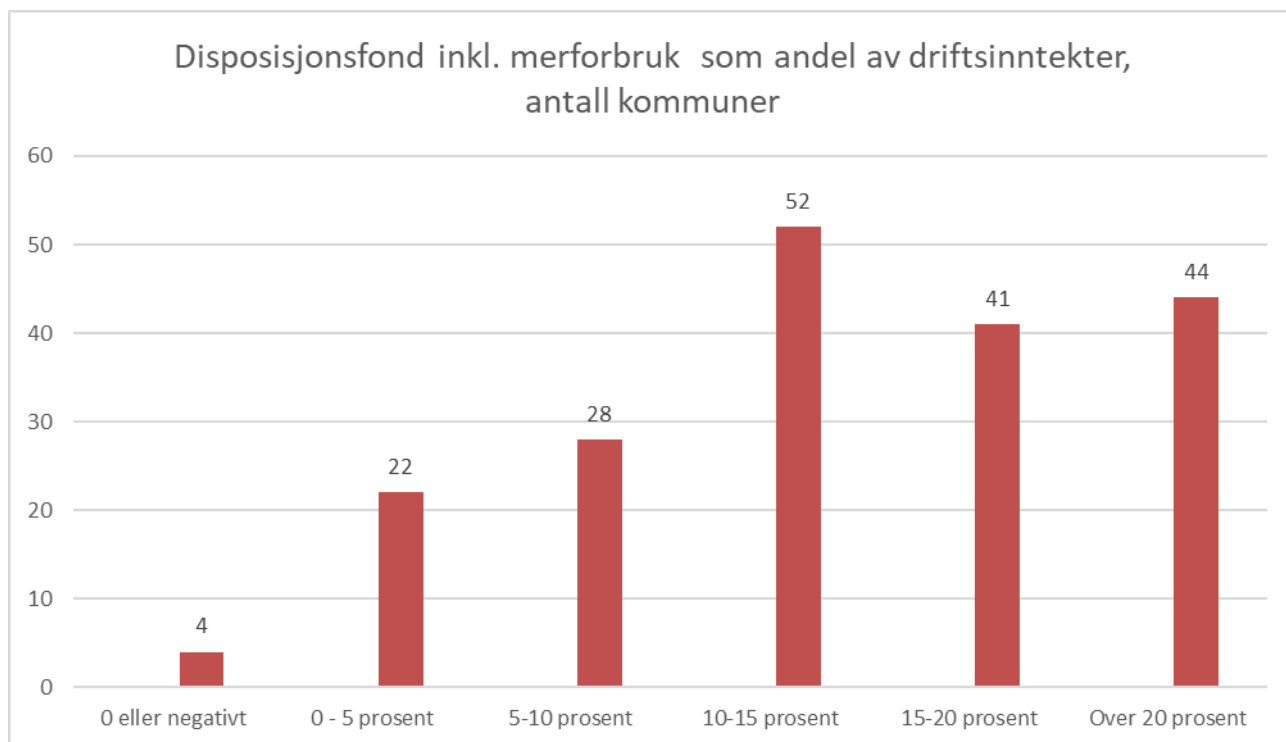

	Antall	Andel med svar	Innbyggere med svar
Kommuner 0 - 3000 innb	54	41 %	42 %
Kommuner 3000 - 5000 innb	20	47 %	46 %
Kommuner 5000 - 10000 innb	42	59 %	58 %
Kommuner 10000 - 20000 innb	26	57 %	54 %
Kommuner 20000 - 50000 innb	32	71 %	75 %
Kommuner over 50000 innb utenom Oslo	17	89 %	92 %
Alle	191	54 %	75 %

	Antall	Andel med svar	Innbyggere med svar
Østlandet	76	63 %	82 %
Agder/Rogaland	31	65 %	84 %
Vestlandet	32	46 %	70 %
Trøndelag	21	55 %	75 %
Nord-Norge	31	39 %	37 %
Alle	191	54 %	75 %

Korrigerte frie inntekter inkl. eiendomsskatt og kraftinntekter	<b>Antall</b>	<b>Andel med svar</b>	<b>Innbyggere med svar</b>
94,0 eller lavere	28	76 %	79 %
94,0 - 95,70	24	67 %	80 %
95,71 - 97,10	17	57 %	71 %
97,11-99,40	25	54 %	78 %
99,41 - 102,00	20	59 %	87 %
Over 102,00	77	45 %	55 %
Alle	191	54 %	75 %